

# MUNICIPALIDAD DE SALCAJÁ QUETZALTENANGO



## SEGUNDO INFORME CUATRIMESTRAL AVANCE DE METAS E INDICADORES DE DESEMPEÑO Y CALIDAD DEL GASTO PÚBLICO MAYO - AGOSTO DE 2018

Salcajá septiembre de 2018



## Contenido

1. Presentación.....	2
2. Marco legal .....	3
3. La ejecución física de los programas y proyectos .....	4
4. Resultados.....	5
5. La ejecución financiera de los recursos por rubros de ingreso .	6
6. Los Resultados Económicos y Financieros del Segundo Período Cuatrimestral. ....	7
7. Análisis y justificaciones de las principales variaciones.....	10
8. Beneficiarios, su ubicación y mecanismos de cumplimiento de metas. ....	12
9. Recursos comprometidos de los proyectos en el ejercicio fiscal vigente y en futuros ejercicios fiscales.....	24
10. Análisis de la información obtenida en las matrices .....	24
11. Matriz.....	25



## 1. Presentación



### MUNICIPALIDAD DE SALCAJÁ Quetzaltenango, Guatemala C.A.

1ª calle 2-28 zona 1 PBX. 7963-3939  
WWW.SALCAJANUESTRAMUNI.COM

of. No. _____
Ref. _____

La municipalidad de Salcajá informa a la población del trabajo realizado en el segundo cuatrimestre del año 2018, específicamente el avance e indicadores de desempeño de los productos y acciones, del 1 de mayo al 31 de agosto, según las metas establecidas en función de las propuestas operativas y los planes municipales para este ejercicio fiscal, programadas en el Plan Operativo Anual 2018.

El trabajo en equipo de la municipalidad de Salcajá permite lograr los resultados del segundo cuatrimestre, con el apoyo fundamental del Alcalde Municipal y su Concejo, orientados con el Plan Nacional de Desarrollo y la Política General de Gobierno,

De ejes del Plan Nacional de Desarrollo la municipalidad de Salcajá trabaja en:

1. Guatemala urbana y rural
2. Bienestar para la gente
3. Riqueza para todas y todos
4. Recursos naturales hoy y para el futuro

El documento contiene los avances físicos y financieros del segundo cuatrimestre de trabajo Municipal, dando cumplimiento al Marco Legal Regulatorio: Ley Orgánica del Presupuesto y sus Reformas y el Código Municipal.

Atentamente,

  
Lic. Rolando Miguel Ovalle Barrios  
Alcalde Municipal  
Municipalidad de Salcajá, Quetzaltenango





## 2. Marco legal

El trabajo de la gestión municipal para administrar los diferentes recursos asignados a la municipalidad para prestar los servicios públicos municipales a la población y la ejecución de los diferentes proyectos, tienen un marco legal que orienta dicho trabajo y se sustenta en las siguientes leyes.

### **a) Ley Orgánica del Presupuesto, Decreto 13-2013, sus Reformas y Reglamento**, principalmente en los artículos siguientes:

Art. 4. Rendición de Cuentas

Art. 17 Acceso a la Información de la Gestión Presupuestaria por Resultados.

Estos artículos indican que los avances del Plan Operativo Anual deben reportarse en un Informe cuatrimestral, el cual se deberá entregar en los primeros quince días de finalizado cada cuatrimestre del ejercicio fiscal al Congreso de la República, describiendo las metas y sus respectivos indicadores de desempeño y calidad del gasto, así como la información oportuna que actualice los avances cada cuatro meses.

### **b) Ley del Presupuesto General de Ingresos y Egresos del Estado, Decreto 30-2012**

Art. 16 Acceso a la información de la ejecución presupuestaria con enfoque de género.

Art. 18 Acceso a la información de la ejecución presupuestaria relacionada con el agua.

### **c) Código Municipal**

Art. 135 Información sobre la ejecución del presupuesto. Este artículo explica que el alcalde debe informar cuatrimestralmente a su Concejo Municipal sobre el presupuesto de ingresos y egresos de su municipio y según la tecnología de la información, pondrá a disposición de la Contraloría General de Cuentas el registro de las transacciones presupuestarias, para su control fiscalización y asesoría.

Con base al fundamento legal, descrito en los párrafos anteriores, se procede a elaborar el Primer Informe cuatrimestral de la ejecución del Plan Operativo Anual POA 2018 de la Municipalidad de Salcajá.



### 3. La ejecución física de los programas y proyectos

La grafica No. 1 muestra el avance físico contra el financiero de los proyectos y programas que iniciaron ejecución desde el mes de enero al 31 de agosto de 2018, la gráfica muestra el mismo porcentaje de avance, esto se debe a que dos proyectos han recibido el anticipo y el avance físico es bajo debido a que están iniciando, por otro lado los cuatro proyectos que se ejecutan con fondos del consejo de desarrollo iniciaron con la ejecución, sin embargo aún no se recibe el anticipo por parte del CODEDE.

**Grafica 1. Avance físico y financiero.**

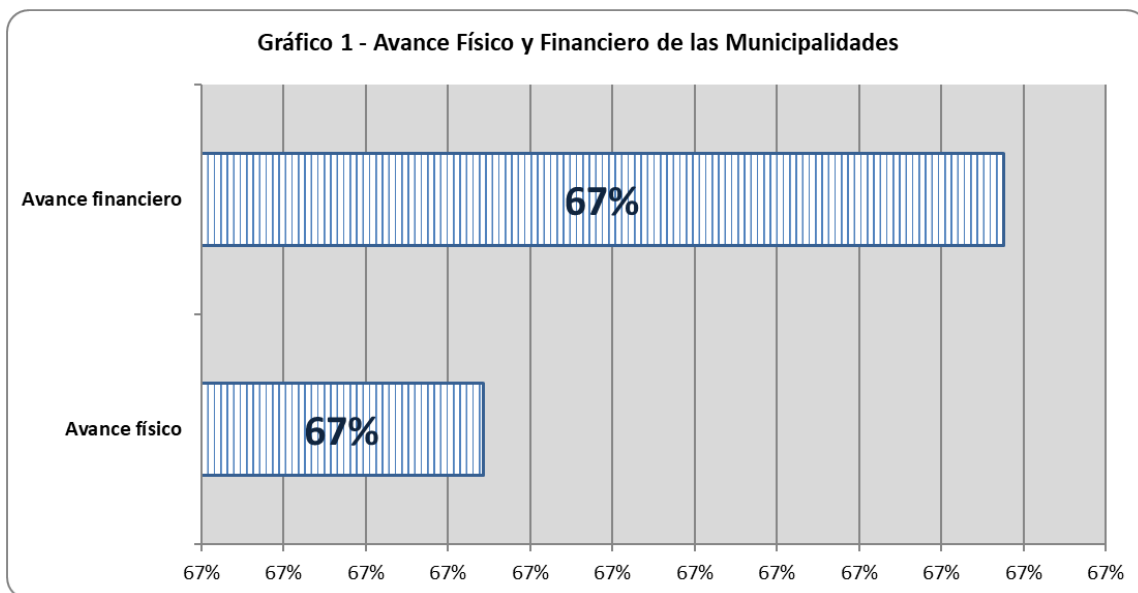



## 4. Resultados

La planificación de la municipalidad de Salcajá está orientada por el Plan Nacional de Desarrollo y la Política General de Gobierno, siendo los Ejes de Planificación:

Guatemala Urbana y Rural

Bienestar para la Gente

Riqueza para todas y todos

Recursos naturales hoy y para el futuro

Con estas directrices y los objetivos definidos por el Alcalde Municipal y su Concejo se brindan empleos, se mejora la infraestructura educativa, se incrementa el turismo, se incrementa áreas para reforestación, con ello se mejora la calidad de vida de los habitantes del municipio de Salcajá.

### Contribución municipal al Plan Nacional de Desarrollo

Contribución Municipal al Plan Nacional de Desarrollo (número de proyectos)									
Guatemala Urbana y Rural	Porcentaje	Bienestar para la gente	Porcentaje	Riqueza para todos y todas	Porcentaje	Recursos Naturales para hoy y el futuro	Porcentaje	Estado como garante de los DDHH y conductor del desarrollo	Porcentaje
5	26%	12	63%	1	5%	1	5%	0	0%

Gráfico 2 - Contribución municipal al Plan Nacional de Desarrollo

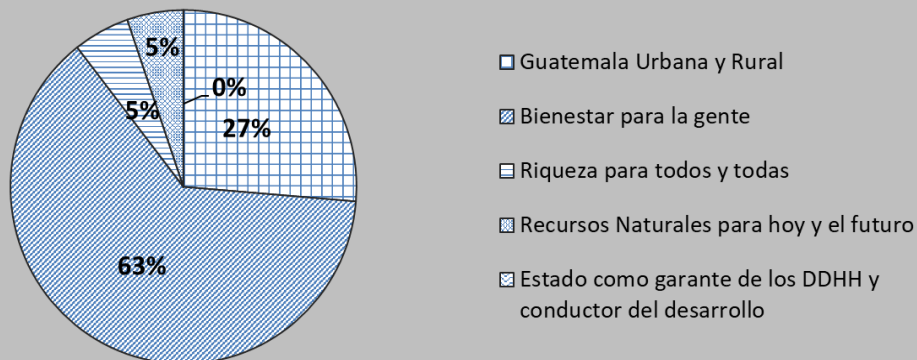





## 5. La ejecución financiera de los recursos por rubros de ingreso

### INGRESOS PERCIBIDOS EN EL PRIMER Y SEGUNDO CUATRIMESTRE 2018

Fuente de Financiamiento	Rubro de Ingreso	PERCIBIDO 1ER CUATRIM.	PERCIBIDO 2DO CUATRIM.
21	IVA PAZ	Q4,937,695.80	Q4,931,086.88
22	Ingresos Ordinarios de Aporte Constitucional	Q4,754,786.33	Q4,748,422.19
29	Impuesto de Circulación de Vehículos	Q639,154.02	Q625,468.21
29	Impuesto de Distribución de Petróleo y sus Derivados	Q182,252.60	Q 195,715.11
31	Ingresos Propios	Q4,572,381.01	Q4,715,904.45
	<b>SUBTOTAL</b>	<b>Q15,086,269.76</b>	<b>Q15,216,596.84</b>
31	CODEDE IVA Paz Percibido en el Cuatrimestre	Q546,107.55	Q599,130.60
	<b>TOTAL</b>	<b>Q15,632,377.31</b>	<b>Q15,815,727.44</b>

En el segundo cuatrimestre de 2018, la Municipalidad de Salcajá percibió un total de Q 15, 815,727.44 en las distintas fuentes de financiamiento tomando en cuenta que en este cuatrimestre se percibió el primer desembolso del aporte de CODEDE por Q 599,130.60 para el pago del anticipo de los proyectos “MEJORAMIENTO ESCUELA PRIMARIA OFICIAL URBANA MIXTA BARRIO NUEVO (TECHADO EN PATIO) MUNICIPIO DE SALCAJA, DEPARTAMENTO DE QUETZALTENANGO,” por Q67,057.20; Proyecto “AMPLIACION ESCUELA PRIMARIA OFICIAL RURAL MIXTA CELESTE ANTONIETA HIGÜEROS MOLINA (CONSTRUCCION AULAS) ALDEA SANTA RITA, MUNICIPIO DE SALCAJA, DEPARTAMENTO DE QUETZALTENANGO,” por Q 348,799.00, Proyecto “AMPLIACION ESCUELA PRIMARIA OFICIAL RURAL MIXTA CURRUCHIQUE (CONSTRUCCION AULAS) MUNICIPIO DE SALCAJA, DEPARTAMENTO DE QUETZALTENANGO,” por Q 95,656.00 y proyecto “AMPLIACION ESCUELA PRIMARIA OFICIAL RURAL MIXTA SECTOR BAÑOS DE SAN JUAN (LABORATORIO DE COMPUTACION) MUNICIPIO DE SALCAJA, DEPARTAMENTO DE QUETZALTENANGO” por Q 87,618.40.



## 6. Los Resultados Económicos y Financieros del Segundo Período Cuatrimestral.

### ➤ Transferencias de Gobierno Central

Fuente	Rubro de Ingreso	INGRESOS PROYECTADOS DURANTE EL AÑO.	INGRESOS PERCIBIDOS 1ER. CUATRIM	% EJEC. DE LOS INGRESOS. 1ER CUATRIM	INGRESOS PERCIBIDOS 2DO. CUATRIM.	% EJEC DE LOS INGRESOS 2DO CUATRIM
21	IVA PAZ	Q15,000,000.00	4,937,695.80	32.91%	Q4,931,086.88	32.87%
22	Ingresos Ordinarios de Aporte Constitucionales	Q15,000,000.00	4,754,786.33	31.69%	Q4,748,422.19	31.65%
29	Impuesto Circulación de Vehículos	Q1,800,000.00	639,154.02	35.50%	Q625,468.21	34.74%
29	Impuesto de Petróleo y sus Derivados.	Q 600,000.00	182,252.60	30.37%	Q 195,715.11	32.61%
	TOTAL	Q32,400,000.00	10,513,888.75	32.45%	Q10,500,692.39	32.40%

En el Segundo Cuatrimestre de mayo a agosto de 2018, la Municipalidad de Salcajá percibió en concepto de Transferencias de Gobierno Central el monto de Q10,500,692.39 manteniéndose el comportamiento con relación a lo percibido en el primer cuatrimestre.

### ➤ Transferencias de Gobierno Central Percibido al Final del Segundo Cuatrimestre

Fuente	Rubro de Ingreso	INGRESOS PROYECTADOS DURANTE EL AÑO.	INGRESOS PERCIBIDOS AL FINAL DEL 2DO. CUATRIM	% EJEC. AL FINAL 2DO. CUATRIM
21	IVA PAZ	Q15,000,000.00	Q9,868,782.68	65.79%
22	Ingresos Ordinarios de Aporte Constitucionales	Q15,000,000.00	Q9,503,208.52	63.35%
29	Impuesto Circulación de Vehículos	Q1,800,000.00	Q1,264,622.23	70.25%
29	Impuesto de Petróleo y sus Derivados.	Q 600,000.00	Q377,967.71	62.99%
	TOTAL	Q32,400,000.00	Q21,014,581.14	64.85%





## INGRESOS PROPIOS:

### COMPORTAMIENTO DE LOS INGRESOS PROPIOS AL FINAL DEL PRIMER Y SEGUNDO CUATRIMESTRE.

Rubro de Ingreso	INGRESOS PROYECTADOS DURANTE EL AÑO 2018.	INGRESOS PERCIBIDOS 1ER. CUATRIM 2018.	% EJE INGRESOS PROPIOS 1ER CUATRIM	INGRESOS PERCIBIDOS 2DO. CUATRIM 2018.	% EJE INGRESOS PROPIOS 2DO CUATRIM
INGRESOS PROPIOS	13,000,400.00	4,572,381.01	35.17%	Q4,715,904.45	36.27%

De mayo a agosto de 2018, se percibieron Q4, 715,904.45 en concepto de ingresos propios, ejecutando un 36.27% superando la meta en 2.9367% con relación a lo proyectado percibir en el segundo cuatrimestre.

### COMPORTAMIENTO DE LOS INGRESOS PROPIOS AL FINAL DEL SEGUNDO CUATRIMESTRE

Rubro de Ingreso	INGRESOS PROYECTADOS DURANTE EL AÑO 2018.	INGRESOS PERCIBIDOS AL FINAL DEL 2DO. CUATRIM 2018.	% EJE INGRESOS PROPIOS AL FINAL DEL 2DO CUATRIMESTRE
INGRESOS PROPIOS	13,000,400.00	Q9,288,285.46	71.44%

De enero a agosto, se percibieron en concepto de ingresos propios Q9,288,285.46 que equivale a un 71.44% de lo programado superando en 4.78% de la meta inicial establecida.

### EJECUCIÓN GLOBAL DE INGRESOS AL FINAL DEL SEGUNDO CUATRIMESTRE 2018

Concepto	1ER CUATRIM.	2DO. CUATRIM.	TOTAL PERCIBIDO
Transferencias de Gobierno Central	10,513,888.75	Q10,500,692.39	Q21,014,581.14
Ingresos Propios	4,572,381.01	Q4,715,904.45	Q9,288,285.46
<b>SUBTOTAL</b>	<b>15,086,269.76</b>	<b>15,216,596.84</b>	<b>Q30,302,866.60</b>
CODEDE Iva Paz	546,107.55	599,130.60	Q1,145,238.15
<b>Total Percibido</b>	<b>15,632,377.31</b>	<b>Q15,815,727.44</b>	<b>Q31,448,104.75</b>

El total de ingresos percibidos durante el Segundo cuatrimestre 2018 asciende a Q15,216,596.84 entre Transferencias de Gobierno Central e



Ingresos Propios que representa una ejecución de ingresos percibidos del 33.51% de la meta cuatrimestral establecida, y del 66.74% con relación a la meta anual global establecida de ingresos correspondiente a Transferencias de gobierno central e ingresos propios percibidos al final del segundo cuatrimestre

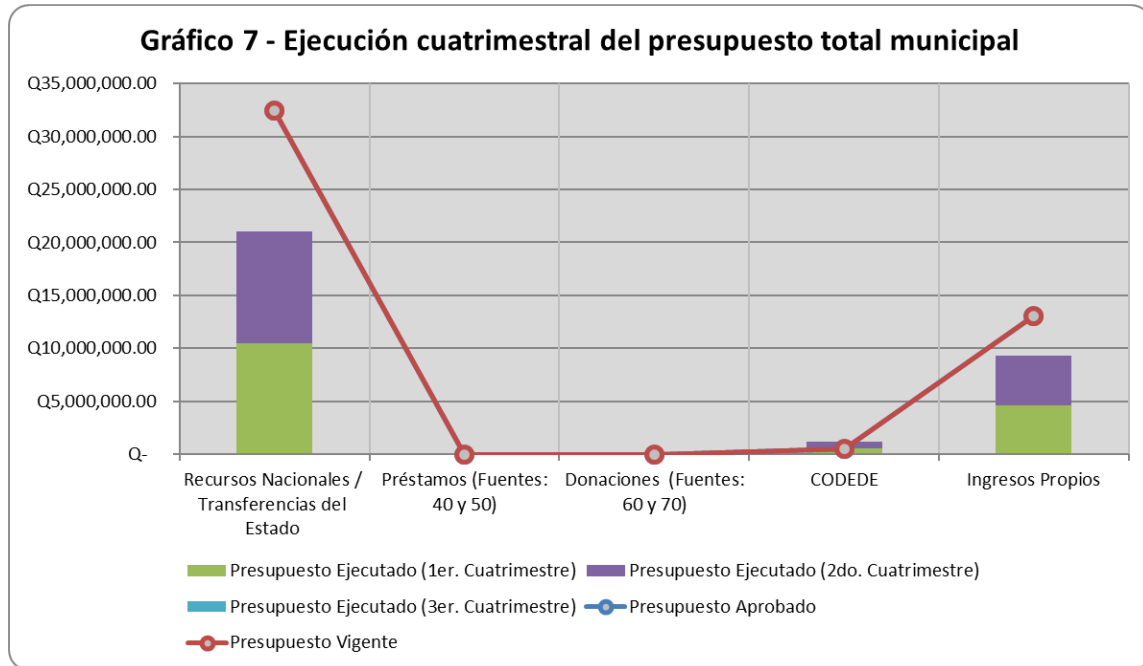

## ➤ INGRESOS PERBICIDOS PARA FUNCIONAMIENTO E INVERSIÓN DURANTE EL SEGUNDO CUATRIMESTRE.

Del total de recursos percibidos durante el segundo cuatrimestre, atendiendo al destino de los recursos, se percibió Q 6,200,667.48 para gastos de Funcionamiento que equivale a un 34.44% del presupuesto de ingresos para gastos de funcionamiento del cuatrimestre; y durante el período de enero a agosto 2018 se ha percibido Q 12,325,262.59 en relación al presupuesto asignado anual de ingresos para funcionamiento de Q18,000,000.00 equivalente a un 68.47% de la meta anual establecida; mientras que de la ejecución de ingresos cuatrimestral para inversión se percibió Q 9,615,059.96 que incluye el aporte del CODEDE haciendo un total de Q 19,122,842.16 percibido de inversión al final del segundo cuatrimestre, por lo que de acuerdo a la meta anual establecida para inversión se alcanzó el 65.61%.

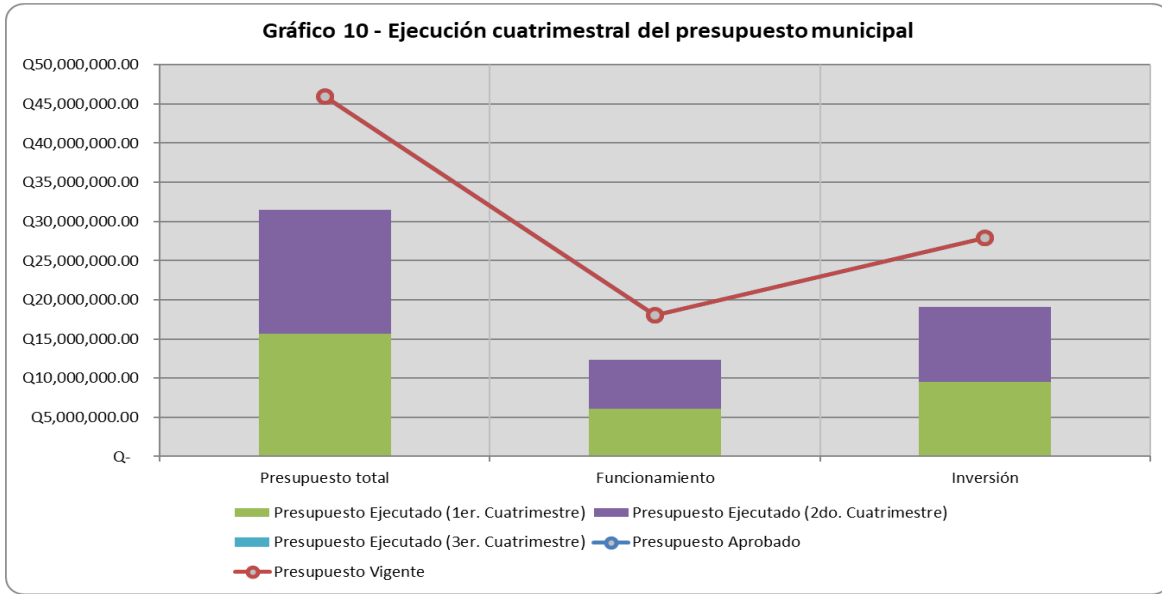

## 7. Análisis y justificaciones de las principales variaciones

- El comportamiento de los ingresos propios percibidos en el segundo cuatrimestre de 2018, comparado al primer cuatrimestre del mismo año, creció en 3.13%, observando un ascenso mínimo entre un cuatrimestre y otro, comparado con el segundo cuatrimestre del ejercicio anterior en el que se observó un descenso con relación al primer cuatrimestre del ejercicio fiscal anterior.
- En los ingresos percibidos en el segundo cuatrimestre en concepto de Transferencias de Gobierno Central comparado al primer cuatrimestre de 2018, se observó un descenso de Q13,196.36 que no supera el 1% por lo tanto, el comportamiento se mantuvo entre un cuatrimestre y otro.
- **EJECUCION DE EGRESOS DE FUNCIONAMIENTO DEL SEGUNDO PERÍODO CUATRIMESTRAL DE 2018.**

El gasto corriente de funcionamiento comprende gastos del personal, Servicios No Personales y la Adquisición de Materiales y Suministros.

Los Gastos por Servicios Personales se refieren a la retribución de los servicios personales prestados en relación de dependencia y pago de dietas de los miembros de Concejo Municipal. Incluye además los



aportes patronales tales como IGSS y Plan de Prestaciones del Empleado Municipal, Servicios extraordinarios y Gastos de Representación y Otras retribuciones por servicios personales.

Los Gastos por Servicios No Personales se refieren a egresos realizados por publicidad, gastos de transporte, impresiones, arrendamientos, mantenimientos y reparaciones en general, es decir que comprende pagos por servicios que no tienen ninguna relación de dependencia. Comprende, además, gastos por servicios de comunicaciones, electricidad y otros servicios públicos.

La Adquisición de los Materiales y Suministros comprende la adquisición de materiales y suministros consumibles tales como: Combustibles y Lubricantes, llantas y neumáticos, tintes, pinturas y colorantes, productos de cemento, productos siderúrgicos, cemento, estructuras metálicas acabadas, productos plásticos, nylon, vinil y pvc, Accesorios y repuestos en general, entre otros, que se adquieren para la prestación de los servicios públicos municipales.

El total de gastos corrientes de funcionamiento del segundo período cuatrimestral de 2018 fue de Q 6,722,351.17; y durante el período de enero a agosto de 2018 se ha realizado una ejecución por gastos corrientes de Q11,349,827.10 que comprende gastos del personal, Servicios No Personales y la Adquisición de Materiales y Suministros para el mantenimiento de los servicios públicos municipales.



## 8. Beneficiarios, su ubicación y mecanismos de cumplimiento de metas.

### Área Rural:

**CONSTRUCCION SISTEMA DE ALCANTARILLADO SANITARIO SECTOR SAN ANTONIO LA RAYA CANTON MARROQUIN MUNICIPIO DE SALCAJA DEPARTAMENTO DE QUETZALTENANGO**, se benefició a 111 familias directas del área rural, específicamente el sector San Antonio la Raya del cantón Marroquín, brindando 2,362.00 metros lineales de sistema de alcantarillado sanitario.

El avance y cumplimiento de metas de este proyecto se verificó con los informes periódicos del supervisor de obras de la Municipalidad, que mensualmente son publicados en los sistemas GUATECOMPRAS y SNIP.

Coordenadas geográficas de ubicación: 14°52'02.46" N 91°28'05.45" O







**MEJORAMIENTO CAMINO RURAL CASERIO EL TIGRE, MUNICIPIO DE SALCAJA, DEPARTAMENTO DE** se benefició a 20 familias directas del área rural, específicamente en Caserío El Tigre, con la construcción de 665.00 metros cuadrados de carrileras más empedrada fraguado, implementando áreas para nuevas vías y brindar ordenamiento vial a la población.

El avance y cumplimiento de metas de este proyecto se verificó con los informes periódicos del supervisor de obras de la Municipalidad, que mensualmente son publicados en los sistemas GUATECOMPRAS y SNIP.

Coordenadas geográficas de ubicación: 14°53'41.88"N 91°26'40.21"O

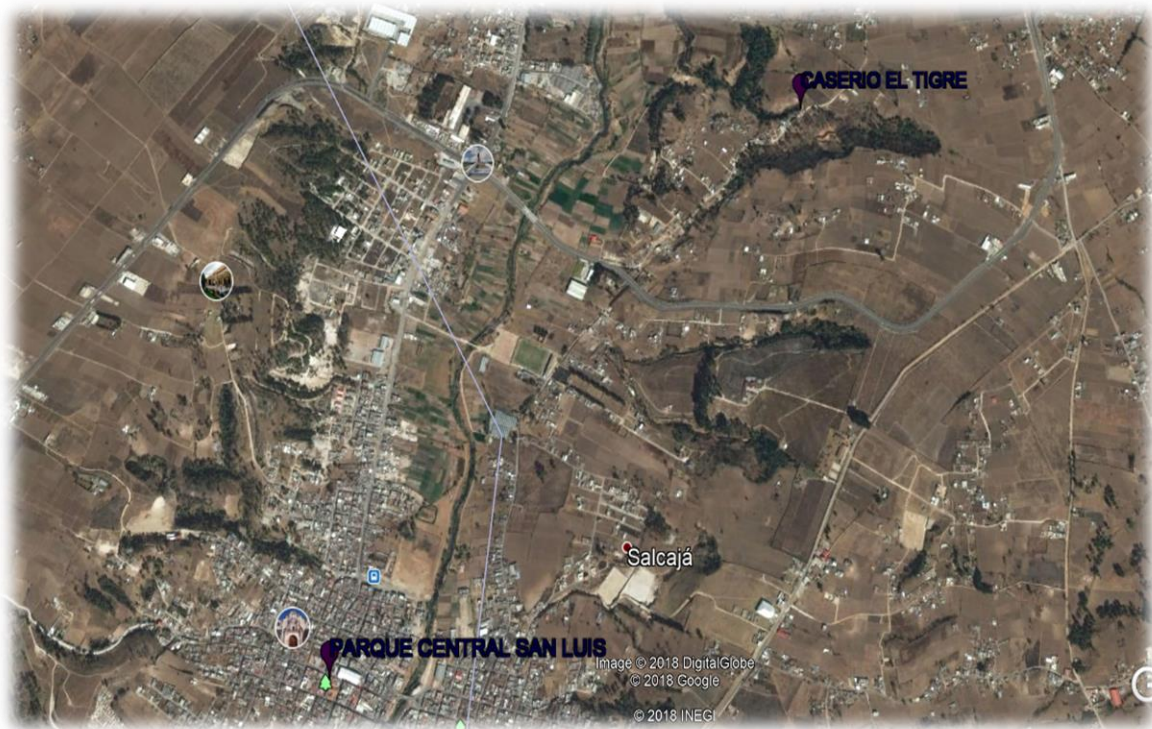



**AMPLIACION ESCUELA PRIMARIA OFICIAL RURAL MIXTA CELESTE ANTONIETA HIGÜEROS MOLINA (CONSTRUCCION AULAS) ALDEA SANTA RITA, MUNICIPIO DE SALCAJA, DEPARTAMENTO DE QUETZALTENANGO,** beneficiara a 368 estudiantes del área rural, específicamente de la escuela Celeste Antonieta Higüeros Molina ubicada en la aldea Santa Rita, mejorando la infraestructura educativa con la construcción de 7 aulas, 4 en el primer nivel y 3 en el segundo nivel, todas las aulas tienen losa, estas nuevas instalaciones permitirán que los niños tengan espacios cómodos para las actividades educativas.

El avance y cumplimiento de metas de este proyecto se verifica con los informes periódicos del supervisor de obras de la Municipalidad, que mensualmente son publicados en los sistemas GUATECOMPRAS y SNIP.

Coordenadas geográficas de ubicación: 14°52'58.94" N 91°26'40.39" O







**AMPLIACION ESCUELA PRIMARIA OFICIAL RURAL MIXTA SECTOR BAÑOS DE SAN JUAN (LABORATORIO DE COMPUTACION) MUNICIPIO DE SALCAJA, DEPARTAMENTO DE QUETZALTENANGO**, beneficiara a 218 estudiantes del área rural, específicamente de la escuela Sector Baños de san Juan ubicada en Sector Baños de San Juan, mejorando la infraestructura educativa con la construcción de un laboratorio de computación equipado para 30 alumnos, este espacio los niños podrán recibir clases con computadoras individuales y mobiliario adecuado para el nivel primario.

El avance y cumplimiento de metas de este proyecto se verifica con los informes periódicos del supervisor de obras de la Municipalidad, que mensualmente son publicados en los sistemas GUAATECOMPRAS y SNIP.

Coordenadas geográficas de ubicación: 14°51'38.48" N 91°28'11.00" O





**AMPLIACION ESCUELA PRIMARIA OFICIAL RURAL MIXTA CURRUCHIQUE (CONSTRUCCION AULAS) MUNICIPIO DE SALCAJA, DEPARTAMENTO DE QUETZALTENANGO**, beneficiara a 440 estudiantes del área rural, específicamente de la escuela Curruchique del cantón Curruchique, mejorando la infraestructura educativa con la construcción de 3 aulas de losa equipadas, actualmente las aulas construidas y donde los niños reciben clases son de plywood, estas instalaciones brindaran aulas cómodas para las actividades educativas.

El avance y cumplimiento de metas de este proyecto se verifica con los informes periódicos del supervisor de obras de la Municipalidad, que mensualmente son publicados en los sistemas GUAATECOMPRAS y SNIP.

Coordenadas geográficas de ubicación: 14°52'23.96"N 91°27'28.83" O







## Área Urbana:

**MEJORAMIENTO CALLE CERO AVENIDA ENTRE SEGUNDA Y CUARTA CALLE ZONA CUATRO, MUNICIPIO DE SALCAJA, DEPARTAMENTO DE QUETZALTENANGO**, este proyecto benefició a 10 familias directas del área urbana, específicamente en la cero avenida entre la segunda y cuarta calle de la zona cuatro, con la construcción de 1,500.00 metros cuadrados de adoquinado, esta área es utilizada para parqueos municipales los días de plaza del municipio, por lo que a mejorar este tramo significa mejorar los ingresos propios de la municipalidad.

El avance y cumplimiento de metas de este proyecto se verificó con los informes periódicos del supervisor de obras de la Municipalidad, que mensualmente son publicados en los sistemas GUAATECOMPRAS y SNIP.

Coordenadas geográficas de ubicación: 14°52'48.75" N 91°27'21.32" O





**MEJORAMIENTO CALLE FINAL DE LA TERCERA CALLE ZONA UNO, MUNICIPIO DE SALCAJA, DEPARTAMENTO DE QUETZALTENANGO**, se beneficiará a 11 familias directas del área urbana, específicamente en el final de la tercera calle zona uno, con la construcción de 565.00 metros cuadrados de adoquinado, implementando áreas para nuevas vías y brindar ordenamiento vial a la población.

El avance y cumplimiento de metas de este proyecto se verificó con los informes periódicos del supervisor de obras de la Municipalidad, que mensualmente son publicados en los sistemas GUAATECOMPRAS y SNIP.

Coordenadas geográficas de ubicación: 14°52'58.62" N 91°27'52.96" O







**CONSTRUCCION BANQUETA PEATONAL Y VIAS RESERVADAS TERCERA, AVENIDA INGRESO NORTE, MUNICIPIO DE SALCAJA, DEPARTAMENTO DE QUETZALTENANGO**, se benefició a la población del municipio de Salcajá, con la recuperación de 11,700 metros cuadradas de espacios públicos que se encontraban invadidos con productos del comercio que existe en ese área, obstruyendo el paso peatonal, se construirá de banquetas peatonales y vías reservadas para asegurar el tránsito del peatón, implementando áreas para circulación peatonal y en bicicleta, iniciando la transformación para un municipio más humano.

El avance y cumplimiento de metas de este proyecto se verifica con los informes periódicos del supervisor de obras de la Municipalidad, que mensualmente son publicados en los sistemas GUATECOMPRAS y SNIP.

Coordenadas geográficas de ubicación: 14°53'23.16" N 91°27'25.90" O





**MEJORAMIENTO (REMODELACION TECHO DE AULAS) ESCUELA OFICIAL URBANA PARA VARONES SEVERO VALDEZ, MUNICIPIO DE SALCAJA, DEPARTAMENTO DE QUETZALTENANGO,** benefició a 175 estudiantes del área urbana, específicamente de la escuela Severo Valdez ubicado en la zona cuatro, mejorando la infraestructura educativa con el cambio de techo de asbesto cemento a lamina troquelada, con instalación de cielo falso y nuevo sistema de iluminación, para comodidad en las actividades educativas de los niños del municipio de Salcajá.

El avance y cumplimiento de metas de este proyecto se verifica con los informes periódicos del supervisor de obras de la Municipalidad, que mensualmente son publicados en los sistemas GUAATECOMPRAS y SNIP.

Coordenadas geográficas de ubicación: 14°52'57.90" N 91°27'12.65" O







**MEJORAMIENTO ESCUELA PRIMARIA OFICIAL URBANA MIXTA BARRIO NUEVO (TECHADO EN PATIO) MUNICIPIO DE SALCAJA, DEPARTAMENTO DE QUETZALTENANGO**, beneficiará a 336 estudiantes del área urbana, específicamente de la escuela Barrio Nuevo ubicado en barrio nuevo zona 1, mejorando la infraestructura educativa con el entechado y la remodelación del piso del patio, las instalaciones permitirán que se desarrollen actividades culturales, deportivas y educativas, pues este espacio se utilizara como salón.

El avance y cumplimiento de metas de este proyecto se verifica con los informes periódicos del supervisor de obras de la Municipalidad, que mensualmente son publicados en los sistemas GUAATECOMPRAS y SNIP.

Coordenadas geográficas de ubicación: 14°53'02.07" N 91°27'34.14" O







**CONSTRUCCION PARQUE ARTESANAL RIBERA DEL RIO SAMALA ZONA UNO, MUNICIPIO DE SALCAJA, DEPARTAMENTO QUETZALTENANGO**, beneficiará a 16,200 personas del municipio, el proyecto se ubica en la ribera del rio Samalá en la zona 1, brindara áreas de resfosteración, áreas de caminamiento y áreas recreativas.

El avance y cumplimiento de metas de este proyecto se verifica con los informes periódicos del supervisor de obras de la Municipalidad, que mensualmente son publicados en los sistemas GUATECOMPRAS y SNIP.

Coordenadas geográficas de ubicación: 14°52'20.20" N 91°27'04.89" O





**MEJORAMIENTO CALLE QUINTA AVENIDA Y PRIMERA CALLE ZONA UNO, MUNICIPIO DE SALCAJA, DEPARTAMENTO DE QUETZALTENANGO**, benefició a 336 estudiantes del área urbana, específicamente de la escuela Barrio Nuevo ubicado en barrio nuevo zona 1, mejorando la infraestructura educativa con el entechado y la remodelación del piso del patio, las instalaciones permitirán que se desarrollen actividades culturales, deportivas y educativas, pues este espacio se utilizara como salón.

El avance y cumplimiento de metas de este proyecto se verifica con los informes periódicos del supervisor de obras de la Municipalidad, que mensualmente son publicados en los sistemas GUAATECOMPRAS y SNIP.

Coordenadas geográficas de ubicación: 14°53'02.07" N 91°27'34.14" O





## **9. Recursos comprometidos de los proyectos en el ejercicio fiscal vigente y en futuros ejercicios fiscales**

En el presupuesto se contó con las partidas presupuestarias para asegurar la ejecución presupuestaria y financiera para cada uno de los programas y proyectos del segundo periodo cuatrimestral 2018 en el Municipio de Salcajá.

## **10. Análisis de la información obtenida en las matrices**

De las matrices podemos puntualizar la necesidad de actualizar los programas de gobierno, en la presentación de resultados del gasto público municipal, como es el caso del SNIP por los pocos rubros que contiene y que no se adecuan a la naturaleza de cada proyecto y programa.





# MUNICIPALIDAD DE SALCAJÁ, QUETZALTENANGO



## Registro de Información Presupuestaria Municipal

Revisar

Forma T - P

Nombre de la institución:	902 - Municipio de Salcaja, Departamento de Quetzaltenango	Administración Central:	
		Descentralizada:	Rector:
		Autónoma:	X

A	B	C	Fila	Descripción	1	2	3	4	5	6	7	8	9	10	11	12	13	14	15	16	17	18
Departamento	Código municipal	Municipio			Presupuesto Total					Funcionamiento					Inversión					Total	Información relevante/alertas/problemas	
					Recursos Nacionales / Transferencias del Estado (Situado Constitucional) (Fuente 22, 21 y 29)	Préstamos (Fuentes: 40 y 50)	Donaciones (Fuentes: 60 y 70)	Monto del Codede trasladado a municipalidades	Ingresos Propios	Total	Recursos Nacionales / Transferencias del Estado (Situado Constitucional) (Fuente 10, 20 y 30)	Préstamos (Fuentes: 40 y 50)	Donaciones (Fuentes: 60 y 70)	Ingresos Propios	Total	Recursos Nacionales / Transferencias del Estado (Situado Constitucional) (Fuente 21, 22 y 29)	Préstamos (Fuentes: 40 y 50)	Donaciones (Fuentes: 60 y 70)	Monto del Codede trasladado a municipalidades			Ingresos Propios
			1	Presupuesto Aprobado	Q 32,400,000.00			Q 546,107.55	Q 13,000,400.00	Q 45,946,507.55	Q 26,295,000.00			Q 12,705,000.00	Q 18,000,000.00	Q 27,105,000.00			Q 546,107.55	Q 295,400.00	Q 27,946,507.55	
			2	Presupuesto Vigente	Q 32,400,000.00			Q 546,107.55	Q 13,000,400.00	Q 45,946,507.55	Q 26,295,000.00			Q 12,705,000.00	Q 18,000,000.00	Q 27,105,000.00			Q 546,107.55	Q 295,400.00	Q 27,946,507.55	
Quetzaltenango	902	Salcaja	3	Presupuesto Ejecutado (1er. Cuatrimestre)	Q 10,513,888.75			Q 546,107.55	Q 4,572,381.01	Q 15,632,377.31	Q 1,725,881.43			Q 4,388,713.88	Q 6,124,595.11	Q 8,788,007.32			Q 546,107.55	Q 173,667.33	Q 9,507,782.20	
			4	Presupuesto Ejecutado (2do. Cuatrimestre)	Q 10,500,692.38			Q 598,130.60	Q 4,715,904.45	Q 15,815,727.44	Q 1,723,250.66			Q 4,477,416.82	Q 6,200,667.48	Q 8,777,441.73			Q 598,130.60	Q 238,487.63	Q 9,615,059.96	
			5	Presupuesto Ejecutado (3er. Cuatrimestre)						Q -				Q -	Q -						Q -	
				<b>Total</b>						Q 31,448,104.75				Q 12,325,262.59							Q 19,122,842.16	